

Se trovo un animale ferito...

Che sia un cane o un gatto devi **chiamare la Polizia Locale** (in alternativa i Carabinieri o altri organi di Polizia) e **ASL veterinaria** (0565 926793). Nel caso fosse un "selvatico" è necessario **contattare la Forestale** (0565 915067) o la **Polizia Provinciale** (3297397798). In ogni caso resta sul posto e **pretendi l'intervento** di recupero. Se, come accade di frequente, vi è un rimpallo di responsabilità, fai valere quanto **prevede la Legge** in questo caso. I riferimenti sono la Legge **281/91**, la Legge Regionale **n.59/2009** e il regolamento di attuazione della stessa. Per i selvatici il riferimento è la Legge **n.157/92**.

Help veterinario!

Può capitare di aver bisogno **urgentemente** di un veterinario. Sull'Isola ci sono diversi ambulatori ma ognuno osserva orari e giornate di chiusura differenti. Inoltre **non esiste una clinica attrezzata con prontosoccorso** aperta 24h. In pratica se il tuo animale dovesse avere seri problemi l'unica chance è quella di prendere la prima nave raggiungibile e **recarsi in un centro attrezzato sulla terraferma**.

In ogni caso provvedi almeno alla **stabilizzazione delle condizioni** in modo da poterlo far viaggiare.

Di seguito i numeri di cell dei medici veterinari isolani:

- Marco Mugnai 3479119627, Portoferraio
- Elisabetta Maestrini 3471914654, Portoferraio
- Carlo Murzi 3382685099, Carpani - Portoferraio
- Paolo Scalabrini 3382685098, Rio Marina
- Michele Barsotti 3476157841, Marciana Marina
- Roberto Perez 3472726250, Marina di Campo
- Andrea Osano 3394516190 Capoliveri

Infine per le **emergenze notturne e nei festivi**, rivolgiti alla **Guardia Medica Veterinaria**

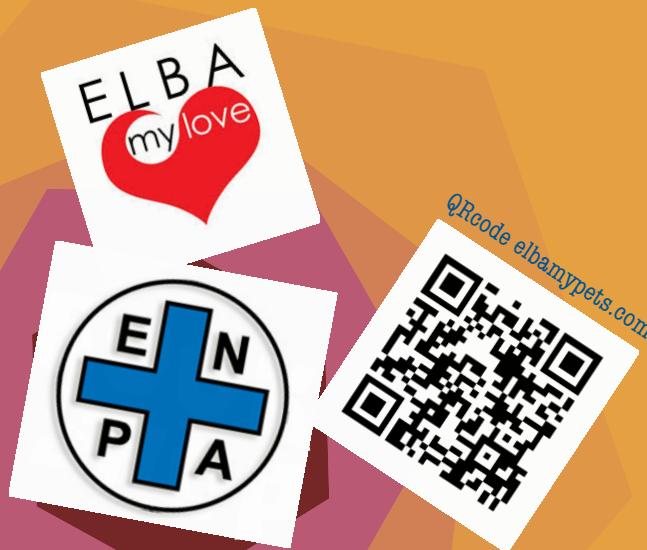

ELBA my PETS

Vacanze in relax con il tuo quattrozampe

a cura di Ente Nazionale Protezione Animali Onlus - Sez. Isola d'Elba
in partnership con il Portale elbamylove.com



Metti le ali al tuo pet. Collegati con il QRcode a www.silverairitalia.it

Enpa sez. Is.d'Elba, Via della Sugherella 71, Borandasco, 57034 Campo nell'Elba (LI),
Tel. 347/9615534 -347/0745529 email: isoladelba@enpa.org, www.enpaelba.it



DONA IL TUO CUORE

Un gesto che può curare e proteggere tanti animali in difficoltà.

Bonifico bancario su Banca dell'Elba
IBAN: IT91 V070 4870 6500 0000 0020 710
BIG/SWIFT: ICRAITRR40
C/c postale intestato a Enpa Is. d'Elba
n.59237487

PayPal isoladelba@enpa.org
CAUSALE: Donazione liberale.

....Oppure fermati a uno dei nostri banchi informativi



Al ristorante...

Tieni sempre il cane al **guinzaglio al tuo fianco** in modo da non ostacolare i camerieri e gli altri clienti del locale. Va da se che il tuo pet si dovrà comportare come un Lord: **la sua buona educazione dipende dalla tua**. Ricordalo.

Tra le regole non scritte vale - anche per il cane - il principio di **presentarsi puliti e in ordine**.

Se nel locale ci sono altri cani, evita baruffe e abbai.

Fatti assegnare un tavolo appartato.

Per tenere tranquillo il quadrupede porta un gioco o un osso da rosicchiare e a **metà del pranzo o della cena, portalo** a fare una piccola passeggiata.

L'aiuterà a sgranchirsi e a rilassarsi, e potrà fare i suoi bisogni.



Se il pet è un gatto...

In **viaggio** custodiscilo in un **trasportino** con sopra un panno leggero. Per la tua e la sua tranquillità.

All'arrivo, colloca la gabbietta in un luogo fresco e al chiuso, apri lo sportello e allontanati, lasciando vicino cibo, acqua e lettiera.

Il tuo gatto perlustrerà il nuovo ambiente.

Non farlo uscire all'esterno sino a che non si sarà ambientato. E' una scelta comunque da ponderare, **non priva di rischi**.

Nel caso, **per garantirsi il rientro**, fallo uscire a stomaco vuoto. Il rumore dei croccantini nella ciotola lo farà tornare.



Pensa alla sua salute...

L'Isola d'Elba è, purtroppo, zona di **Leishmaniosi endemica**. E' tra le zone italiane a più **alto rischio di contagio**. Come è noto si tratta di una zoonosi che viene trasmessa attraverso la puntura dei pappataci e dei flebotomi. Ti consigliamo di procedere con tutte le precauzioni necessarie in questo caso:

- una adeguata **copertura antiparassitaria** con prodotti specifici
- usare **repellenti** come l'olio di **Neem**
- **limitare le passeggiate serali** e notturne
- far **dormire il 4zampe in casa durante la notte** apponendo zanzariere alle finestre.



In spiaggia...

La Legge Regionale **n.59/2009 art.19**, autorizza l'**ingresso** dei cani negli arenili a patto che siano **tenuti al guinzaglio**, non rechino disturbo e restino sotto **stretta sorveglianza** dei proprietari.

I cani devono essere iscritti all'Anagrafe Canina, vaccinati e trattati con antiparassitari. Il bagno è concesso solo al mattino prima delle 8 o dopo le 20 di sera. Salvo nelle **dogbeach di Loc. Mola** (Porto Azzurro) e di **Nisporto** (Rio Elba) dove esiste un'area delimitata e sono le uniche spiagge accessibili con i cani, del versante orientale. Infine, per i 'bisogni', è **obbligo condurli fuori** dalla spiaggia.

Usando sempre il kit per la raccolta delle deiezioni.



Passeggiare...

I sentieri e i percorsi trekking che si snodano all'interno del Parco dell'Arcipelago Toscano, possono essere percorsi con il **cane tenuto a guinzaglio** per evitare di disturbare la fauna selvatica e **prevenire incontri pericolosi** (vipere e processionarie).

In tutti i **luoghi pubblici**, strade e marciapiedi è **d'obbligo la pulizia** e l'ordine. Indispensabile, quindi, portarsi dietro **il kit per la raccolta delle deiezioni**.

E' previsto dalla Legge, ma ancor prima, dalla buona educazione e dal rispetto che si deve ai villeggianti, ai cittadini e all'Isola che ti accoglie per le vacanze.